臺灣日日新報
本日四頁
發行兼編輯人 佐々木 晉
臺北市榮町四丁目三十番地
發行所 臺灣日日新報社

アントワープも遂に獨軍に完全占領さる

【ベルリン十八日發同盟至急報】ドイツ軍司令部發表―ドイツ軍は十八日午前アントワープ並にパリ東北方四十粁の要衝サンカンタンを夫々完全に占領した

アントワープを放棄

【オステンド十八日發同盟】ベルギー軍司令部發表―敵日來ベルギー軍の死戰たる抵抗作戰により戰況は稍好轉した、然し何ぶんにも敵の包圍を受けたアントワープを放棄したがリエージュ、ナミュールに於いては我が部隊は尚頑強に交戰を續けてゐる、ブルッセル並にアントワープ間の前進は阻止されてゐる

和蘭全土を制壓

【パリ十八日發同盟】駐佛オランダ公使館の發表に據ればオランダ南部ゼーランド地區のオランダ軍は十七日夜南方ベーヴランド島並にワヘアルヘレン島より撤退するに決定したと、右によりオランダ全土中僅にドイツ軍の進撃に抵抗してゐたゼーランド地方も事實上放棄されることになつた

和蘭軍獨軍と協力

【ベルリン十八日發本社特電】その後オランダ當局に據るとドイツ當局の發表に依ると十八日ゼーランド地方も遂に屈服した結果オランダはドイツ軍に依る徹底的掃蕩戰が行はれてゐる、此の方面の英軍は早くも退却してしまつたので不利な戰局をものともせず勇敢に戰つた蘭軍は結局孤立に陷り英軍撤退の際を放つてゐるのは丸でもある、降服と同時にオランダ陸海軍には二ヶ月分が派遣されたがこれ等の英軍は直に英本國に引揚げてしまつた、これはオランダ國民の不利を挽回したことを立證するものであり、各オランダ市民の生命を確保し市民とドイツ軍との關係も良好でオランダ軍は降服後獨軍と協力して復舊工作に當つてゐる

獨軍戰果を擴大

【ベルリン十八日發同盟】獨軍司令部發表
一、オランダのゼーランド地方殘存の攻略は急速に進みつゝあり、昨十七日ワルケレン島に於ては同島防衛軍指揮官は遂に降伏を申入れた、又シューウエン島及び南ベベランド島に於ては約二千のオランダ、フランス聯合軍を捕虜とし運河に沿ひ沿岸中のオランダ軍艦艇を鹵獲した
一、西部戰線のモーベルジュ南方戰線に於てはドイツ機械化部隊はマジノ線を突破しサンブル河上流で敵軍二箇師團を殲滅、一氣に五十粁を南下しオワズ河の線に到達した
一、セダン方面に進出した部隊は佛軍の頑強な反撃に遭つてゐるがこれも漸次戰果を擴大してゐる
一、この日の戰鬪に於て敵は百八十機を失つたが我方も亦三十六機を失へり
一、敵空軍はハンブルグ及びブレーメン並びに西部ドイツの各地を襲撃し來つたが被害は極めて僅少であつた

獨軍強力部隊が來襲

【パリ十八日發同盟】フランス軍司令部發表―(一)西部右地區において昨大な損害を蒙つたにも拘らずドイツ軍のギーズ、ランドルシー(サンカンタン西方)地區に強力な部隊をもつて攻撃し來り、同方面において終日激烈な戰鬪が行はれてゐる(二)フランス空軍は依然敵機械化部隊に對し空襲を加へて重大な損害を與へつゝあり、更に多數の敵機を破壞した

ドイツ軍の攻撃は弛緩

【パリ十九日發同盟】十八日パリに達した戰況情報を綜合すれば次の通りである
一、サンブル河北方地區において聯合軍は大規模の戰術的移動を遂行してゐる
一、サンブル河とエーヌ河の中間地區アヴェーン附近及びヴェルヴァン西方において激戰が展開されてゐるがドイツ軍の攻勢は十七日に比し著しく弛緩した、軍部方面では獨軍の攻勢弛緩の原因は聯合國空軍がドイツ軍の後方補給線に猛爆を加へた結果に依るものと見てゐる
一、ドイツ機械化部隊の進撃は阻止されてゐる

獨逸爆撃機パリ空襲

【パリ十八日發同盟】十八日午後四機編隊のドイツ爆撃機二編隊がパリ上空に現はれたがフランス軍の防空砲火により四機が撃墜された

愈よ一大決戰か
五百キロの大戰場で

【ベルリン十九日發同盟】現機械化部隊は十八日午前遂に北佛の要衝サンカンタンを占領したが英佛軍も必死の防禦に努めてゐるので獨軍は目下英佛軍の間に本格的な一大決戰が行はれるものと見られる、英佛軍主力部隊はソンム河畔からレーム、ヴェルダンを連ねる線に待機してゐるので英佛軍主力はオステンデ、リールとの線とを連ねる線で五百粁の大戰場に於て激突、茲に有史以來の大決戰を展開することとならう、第一次世界大戰當時も獨軍はベルギー攻略後一擧にこの線まで進出しながらマルヌの線で佛軍の反撃に遭ひその後四ケ年間一進一退の塹壕戰に入つたので軍事專門家の間でも今後の戰局の發展に就いて種々の觀測が行はれてゐるが、現在戰局の戰法並びに中立國筋の觀測を綜合すれば大體次の通りである
一、獨軍はサンカンタンからセダンに至るマジノ線延長陣地の現在の線に止まり、先づサンカンタン方面からソンム河以北地區又はドーヴァー海峽に向け廣幅に突破作戰を展開して英國制壓の態勢を完成するだらう
一、佛軍はこれに對しルクセンブルク附近の右翼から獨軍に對し機械化部隊を以て猛烈な反撃に出て獨軍の後方連絡を遮斷する作戰に出でよう、これに對し獨軍もザールブリュッケン方面からマジノ線突破の强行策を以て佛軍を牽制さう
一、佛軍がこの戰線で一應獨軍の進撃を阻止し陣容を整備する餘裕を與へられるならばその後は獨軍も多少の苦戰は免がれまい然し獨軍は戰鬪狀態に入るのを避け一擧に聯合軍陣線の作戰を挾むであらう
一、パリ方面に獨軍が進撃すればフランスは破壞を避けるため聯軍にこれを明け渡し後方に退却することとなり、斯る場合にはイタリーが陸路と海路から南佛に進撃し獨軍と呼應するであらう
一、獨軍は目下のところ專ら戰鬪部隊で戰果を擴大してゐるだけで歩兵部隊はまだ第一線に配置されてゐない、從つて先づ獨軍は歩兵部隊を第一線に配備した陣形を完成しその後に於て大決戰が行はれるであらう

リ獨逸外相が伊大使と會見

【ローマ十八日發同盟】ステファニ通信の報ずる所に據ればリッベントロップ獨外相は十八日西部ドイツの某地においてイタリー大使と會見アルフイエリ、イタリー大使と會見要談を遂げたと云はれイタ

再度の大殲滅戰
敵二十萬まんまと我誘導に吊出さる

【○○十九日發同盟】漢東の包圍殲滅戰一段落後、作戰前の元の態勢へ復歸する如く見せかけ巧に敵を誘導し第二次包圍殲滅の新態勢を整へつゝあつた我漢東作戰各兵團は敵が我戰策に陷り河南省の奧深く退避してゐた宿敵湯恩伯軍はじめ數十箇師約二十萬がうようよと我誘導に吊り出され、白河、唐河河畔地區に乘り來つたので十九日拂曉俄然第一斉に鋒を轉じて反擊進攻を起し、敵の前線未だ乾かぬ唐河、白河河畔地區に再度の大殲滅戰を展開した、明來の苦戰は旦二十度も突破する勢ひさであるが、我將兵の士氣は極めて旺盛の勝がある、この日我陸鷲の荒鷲、大擧戰線の空を蔽うて出動し地上部隊に密接に協力猛烈な攻撃を加へた

成都爆撃を敢行
敵戰鬪機數機を擊墜

【○○基地十九日發同盟】中支海軍航空部隊は十八日夜より十九日未明にかけて折柄の月明に乘じ小谷部隊長指揮の下に三隊に分れ出動、今年最初の成都大爆擊を敢行した、即ち第一陣を承つた中村大尉指揮の○○機は十八日午後十時四十五分成都上空を襲ひ小癡にも我れを邀擊せんとして舞上つた敵戰鬪機を瞬く間に擊墜、探照燈の光芒と地上砲火を冒しつゝ敵飛行場に快心の集中彈を投下して敵に大損害を與へ、續いて池田大尉指揮の第二陣も同飛行場を爆擊し、更に奧山大尉の率ゆる第三陣部隊は暗黑を衝いて飛ぶ中を長驅成都西北方の要衝溫江に到り敵飛行場を完膚なきまでに粉碎し全機無事歸還した

實行豫算の編成
七月中に完了の豫定

【東京十九日發同盟】米内首相は十五年度豫算成立の日から財政方策として物動計畫立案の進捗狀況並に公債消化、貯蓄獎勵など金融界の推移などと關聯を計るべく實行豫算の編成の方針の下に成立豫算に嚴密な再檢討を加へつゝありしが、歐洲戰局の進展、國際及び法制の下落などわが對外的貿易計畫に大きな影響を及ぼし、近いて物動計畫も僅に四月乃至六月の第一、四半期分が決定を見たのみで今後通年計畫を決定することは資材調整の點からも不可能な點がありしために物動計畫の具體的決定は一先づ留保し、重なる關係的措置を講ずることとなり、本月末か遲くも來月上旬中には物動計畫に關する閣議決定を行ひ、これに基いて大藏省と各省との間に事務的折衝を進める豫定で、藏相としては七月中には實行豫算の編成を完了したい意向である

島内問題

新國民黨は何と云ふ、これ等の問題についてもと の機會に十分政府に進言する心算である

小林總督着京
臺灣の諸問題を語る

【東京十九日發同盟】臺灣施政狀況の奏上並に政府と政務打合せのため東上した小林臺灣總督は十八日午後九時着京したが、東上の車中で略に上つてゐる進退問題については「もう僕も在任四年にもなるのだから辭職問題が出るのも無理はない、しかし今直ぐ辭めようとは考へてゐない」と先づ打消しながら臺灣統治の諸問題に觸し大要左の如く語つた

南支南洋問題

近來臺灣が南方發展の基地として考へられて來たことについては曾つて見玉臺灣總督が汕頭、潮州間の鐵道を日佛支の三國合辦にして揚子江沿岸まで延ばさうとした卓見などが想起され、今後は臺灣における熱帶產業の經驗と知識を生かして大いに南支南洋に發展せねばならぬ、惟ふに西江の水力發電力は百五十万キロワットにも上るであらう、技術と資本があれば前途は洋々たるものだ、日露戰爭以來北方が多事で南方方面に本腰を入れる餘裕がなかつた樣だが今次事變を轉機に本格的に南支發展に乘出さねばならない、最近十年間に同方面に進出した臺灣人は相當多數に上つてをりその對策上についても相當考慮すべき問題と臺

英佛兩國を中斷か

【ロンドン十八日發同盟】ドイツ軍がセダン方面のマジノ線を突破しフランス領に進撃した結果パリを今や重大危機に直面するに至つた、前大戰の際ドイツ軍がベルギー國境の全正面から佛國に侵入しパリを包圍せんとした狀態に比較すれば現在は未だ危機ではないが一、ドイツ軍は前大戰當時と異なり最初のソ聯軍攻勢に參加せず、反對にモーゼーズ機械化兵團全部を主力にモーベーヂュからメジエールに至る僅に九十粁の正面に集中して一擧に突破してゐる
一、ベルギー戰線における獨軍の兵力とセダン以南ジークフリート線の獨軍の兵力比は七對一となつており前大戰當時モルトケ將軍の兵力比は三對一にしたのに比し今回は西方のジークフリート線を固めて殆んど全兵力を擧げて正面に集結してゐる等の點に於しても聯合軍が際に反撃の計畫を立てゝ、ドイツ軍の進撃を喰ひ止めることは出來ないと見られる、從來ドイツ軍の歐洲侵入はオランダ、ベルギー兩國から西部を通じ英本國上陸を企圖するであらうとの觀測が有力であつたが、現在の形勢ではドイツ軍は一擧にパリを占領して完全に北フランスを制壓すれば英國はドイツ軍の進撃が西方へアーブルまで席卷するに至れば英佛海峽の制海權は獨軍の手中に歸する惧れあり、英國民は斯る危機を斷たれる重大危機に直面する譯である、何れにせよフランス北部の作戰が豫想通り進展すればドイツ軍が鋒を轉じて英國本土攻略を企圖することは確實に疑へない、斯くて戰局の前途は茲數日間のパリ方面の戰鬪に依つて支配されよう

英が對ソ接近

【ロンドン十八日發同盟】歐局の新發展に伴ひ英國政界では英、ソ關係の打開の必要が痛く感ぜられ、實際に上つてゐるが、消息に依れば英國政府は對ソ關係調整のため新たなる通商交涉工作を準備してゐると云はれ外務當局ではソ聯に近く特使をモスクワに派遣するとも傳へられてゐる、かかる英國の對ソ接近傾向に對するソ聯側の態度は尚不明であるが
一、ソ聯はドイツの急速なる勝利を希望してゐない
一、從つてソ聯がその現對英政策を漸次改訂せんとする可能性がある
一、與、ソ貿易は期待に反し漸次減少の傾向にある
等の理由から今後の發展は注目されてゐる

在佛邦人一部に引揚げを勸告

【パリ十八日發同盟】在佛日本大使館は十九日在留民の一部に對し速かに本國向け乘船するやう勸告することとなつた

佛瑞國境の鐵道を爆破

【ロンドン十八日發同盟】十八日ロンドンに達した情報に依ればスイスのバーゼルからフランスのサンルイ間の國際鐵道は十七日夜フランス工兵隊により爆破されたと云はれる、右は獨軍のスイス進入作戰に對應する豫防的手段と見られる、リーの參戰問題が云々されてゐる折柄注目されてゐる

南米大公使會議
收穫多大 十八日に終る

【リオデジャネイロ十八日發同盟】去る十四日より當地帝國大使館に開催されてゐた南米帝國大公使會議は多大の收穫を擧げて十八日終了したが、會議を主催した桑島ブラジル大使は同會に當り左の如き談話を發表した
外務省關係の會議は從來支那や歐洲では屢々行はれたことがあつたが南米では今回が初めてである、これは南米と日本との關係が重要性を加へた證據であつてこれに依り日本內地の南米に對する、關心が深まることと期待する會議は我東亞新秩序建設途上に橫はる種々の經濟的困難を除去し、又歐洲戰爭の結果惹起された通商貿易の不便を調整するため中南米諸國との經濟關係の緊密強化を圖り從來の日本と南米との共存共榮の關係を一層深からしめるの見地から色々の可能性を各國の情勢と照し合せて研究した中南米諸國は今回の歐洲戰爭の結果これ等諸國と歐洲大陸とを連絡する船舶の不足、重要品の輸入杜絕のため種々困難に遭遇し、日本との貿易も欲し引合ひが殺到する有樣だから我實業家諸君も大いに現地實狀を親しく調査しこの方面に於ける輸出可能性を研究せられんことを希望する

在留民の保護と損害賠償を約す
ペルー外務省の公文

【リマ十八日發同盟】十八日ペルー外務當局は過般の排日暴動事件に關する帝國政府の申入れに對し佐藤代理公使宛て左の如き公文をもつて在留民の保護と損害賠償を約した
ペルー政府は在留日本人の生命財産の安全を保障し今日の事件に依る損害の賠償を約す

張、曾の敵兩師長
新政府支持の通電

【香港十九日發同盟】重慶來電に依れば重慶政界は最近廣西戰局問題の張發奎、曾友仁の兩人が和平運動に共鳴し新國民政府支持の通電を發した事實に依り異常な衝動を受けてゐる、張發奎、曾友仁が共に以前陳濟棠部下の軍將領たる事實に鑑み重慶軍當局はこの兩將領の和平支持聲明が他の廣東軍將領に及ぼす重大結果を危惧して非常に狼狽し、蔣介石は直に陳濟棠をその官邸に招致し形勢挽回策に關し協議を凝らしてゐると云はれ、重慶政權は西南方

廣西重慶の反感表面化

【香港十九日發同盟】桂林方面からの情報に依れば廣西、重慶間の反感は益々表面化しつゝあるが最近白崇禧は遂に居據りの態度を示し重慶入りを肯ぜない有樣であり、更に白崇禧及び顧祝同、薛岳、李宗仁以下西南各派小軍閥將領との間に秘密連絡を以て一大聯合結成運動が進行中である

佛内閣突如改造

【パリ十八日發同盟】戰局の重大化に備へフランス政府は十八日臨時閣議を開き宿老の熱望につき國防聯合を完成せしめた、今回の内閣改造は相當重大な意味を有するもので引續き決定を見る形勢であるが現在までに決定を見たもの左の如し
副首相　ペタン元帥（現駐イスパニア大使）
內相　マンデル（現植民相）
國防相兼外相　レイノー首相
外相　從來首相兼任ダラディエ（現國防相）

祖國防衛を決意

【パリ十八日發同盟】レイノー首相はドイツ軍の先鋒が首都の東北百餘粁に迫る重大危機に直面し、急遽內閣の改造を斷行、自ら國防の重責を擔ふと同時に第一次大戰ヴェルダン戰線の勇將ペタン元帥を副首相に迎へたが、十八日午後七時國民に對し祖國防衛の決意を發明した
獨軍はミューズ戰線の一角突破に續き西方に戰果を擴大、事態は漸く重大化するに至つた、併しこれは決して絕望的なものではない、斯る緊急事態に顧應しヴェルダン戰線の猛將ペタン元帥をはじめ幾多有能の士を網羅して內閣改造を斷行、完全な戰時態勢を採用した、フランス國民は前線にあると銃後に在ると問はず勝利を目指して祖國への忠誠を盡さねばならぬ、我フランス國民の偉大さは今日の如き重大な國難に際し自己の犧牲を忘れ敢然國難に赴く點にあるのである

米製軍用機の引渡しを促進
聯合國側に對して

【ワシントン十八日發同盟】ドイツ軍の勝利的進擊に米國の對英佛援助熱は俄然煽られてゐるが米國政府は今回聯合國側に對する米國製軍用機引渡しを促進することに決定した、卽ち
一、政府は近く陸海軍當局者を招集し英佛兩國が既に米國飛行機會社に發注した四千機以上の軍用機を至急完成せしめること
一、場合によつては米陸軍用に製作中の新型飛行機の一部を英佛側に引渡すこと
等を考慮してゐる

何に近代的裝備の飛行隊を有し、將帥の統率力に優れた精銳なる陸軍が國の國防の獨裁者であるといはざるを得ない▲如何に近代的裝備の飛行隊を有し、將帥の統率用兵の優秀性がドイツにあらうとも、事前に斯かる企圖が察知せられ、これに對する防禦の準備を與へてしまでは斯くも鮮やかな電擊的戰果は認めなかつたであらう▲オランダ、ベルギー、ルクセンブルクとフランスにとつては防禦施設地ともいふべき國境を一擧に席卷されてしまひ、作戰九日にしてドイツ軍はマジノ線を百キロに亙つて突破、パリを距る百四、五十キロに迫つてゐる▲新機な作戰を短つといふ間にやつてのけたドイツの平時からの國家總力戰準備は勿論のこと、その指揮統帥の妙かなこと、國民の意志さといふことについても十分認識せねばなるまい。飛行機でもドイツの組織化といふことが考へさせられてあらう▲すべての個々の機能を全部に發揮させ、これを綜合的判斷して國家としての機能を最高度に發揮するためにはそれ等が有機的に然も科學的に組織されてゐなければならない。戰爭といふ事態は斯かる必要を常に要求する。これもよく考ふべきことであらう。

人事

▲林安繁氏（宇治電社長）廿一日歸臺
▲藤田丘造氏（日本米穀會社理事）
▲谷口尚氏（同外地米課長）十九日夜行にて南部へ
▲小野田正癸氏（臺灣纖維工場長）十九日來北（鐵道ホテル）
▲和田順國氏（東京和田建築事務所長）十八日夜行にて南部經由東部へ
▲川本澤一氏（川本組主）二十二日內地より歸臺

天無口

西部戰線でのドイツの戰果は機械化部隊を縱使に防止して一擧に敵の虛を衝いた點に戰勝の原因があるとは岡本駐瑞陸軍武官の談である、[illegible]

蘭印各新聞の對日論調好轉

【バタビヤ十八日發特電】蘭印各新聞の對日論調は最近次第に友好化しつつあるが十八日のデ・ジャヴァ・ボーデ紙は日本との緊密な經濟的提携の必要を力說して左の如く論説を掲げてゐる
日本の廉價な金屬製品、紡績品は蘭工業製品は購買力の低い土民階級の生活に絕對に必要なものである、之に對し蘭印は鑛產物、石油、ボーキサイド、玉蜀黍、砂糖等の日本の必要とする物資を輸出することが出來るから兩國の通商關係調査は雙方に利益を齎すものである
更に同日のバタヴイアシュ・ニューズブラットも三日事來の兩國の經濟關係を論じ兩國の密接な利害關係を指摘してゐる

勞務官設置

【東京十九日發同盟】厚生省では勞務管理改善の徹底を計るため七月より全國の重要工業府縣に勞務官を設置することとなり目下官制の起草を急いでゐるが、先般議會において商工法制局長官の官吏増員の要望もあるのでこれが反撥ひには慎重を期し厚生省として生產力擴充計畫の進展に伴ひ勞務行政の新部面を包括指導する必要に鑑み飽くまでこれが實現を期してゐる、卽ち新設の勞務官は東京（數名）大阪、愛知、福岡、兵庫、神奈川、京都、山口等十二府縣に各一名、本省勞務局勞務課に連絡のため二名を設置して主として工場作業場の勞務管理、青年勞務者の保護指導、產業報國運動の指導などを擔當せしめんとするものである

蘭西印諸島から伊國人引揚げ

【ウイレムシュタット（蘭領西印度）十八日發同盟】蘭領西印度在住のイタリー人は十八日同諸島から引揚げを開始しベネズエラ方面に向つたと云はれイタリーの參戰問題が惡化が傳へられる折柄注目されてゐる

【東京十九日發支局特電】小林臺灣總督は十九日午後九時東京驛着列車で入京した、驛頭には小磯拓相、石渡書記官長、兒玉前臺灣軍司令官、河村本社長、加藤臺拓社長、赤司初太郎、後宮信太郎その他在京臺灣關係者多數出迎へた、總督は直ちに世田ケ谷の自邸に入つたが途中で出迎への記者に對し何時もの如く極めて明朗に語つた
臺灣は事變以來飛躍的發展をなしてゐるが資材關係がどうも思ふやうにならないし、また內地でも資材入手は困難である、例へば電力にしてもセメントにしても資材がなくてはどうにもならないが內地の人はどうも臺灣不足の感がある、この點閣僚に認識したい、臺灣を基地として南方經濟的發展は是非とも必要で最近十年間に六千人からの旅券を出してゐるのを見てもこの點諒解されると思はれるが更に發展性に就いては檢討を加へる心算である、臺灣拓殖會社等もその意味から是非設立させたいと思つてゐる、內務局長の後任は惜しいから急速には行かないといふやうな人もあつて決まらないが拓務大臣と話合つて決めたい

目錄進呈
日本評論社新刊
東京三崎町三ノ四 振替東京一六一番

滿洲國史通論
文學博士 稻葉岩吉著
菊判上製 四二〇頁 定價 三・八〇 送料 ・二二
建國こゝに八年、吾邦と滿洲國の國運が斯くの如く東亞大業の理想を歩む我が民族的努力によることは勿論であるが、また溯つてこれを說き且つ根據を以て究明すれば、滿洲の歷史的發展の必然的歸結として理解することも困難ではないであらう。さきに名著「滿洲發達史」を公けにした稻葉岩吉山先生が、建國大學の課本にもとづいて新たに稿を起せる本書は、雄渾なる歷史的發見の解釋を以て、平易と興味とを中心とし、しかも透徹せる史眼をもつて貫く滿洲國史の決定版と稱するに足るものである。やゝもすれば歷史的事實に眼をおほひ、觀念の作意にのみ走ること多き今日、本書の出版は誠に意義大なるものといへよう。

稻葉岩吉著 增訂 滿洲發達史 六版 定價六・〇〇 送料・二二
稻葉岩吉著 支那近世史講話 三版 定價三・五〇 送料・二二

新民族主義論
關西學院大學教授 小松堅太郎著
新四六上製二〇六頁 定價 一・二〇 送料 ・〇八
民族主義は脈々として現實の社會と政治の潮流を動かし、親和と闘爭双つながらの旗印となつてゐる。かうした生ける民族主義を着き既成の陰謀手段と理論の尺度のみを以て把握しがたいことはいふまでもない。社會學に深き造詣を有する著者は、近年民族の問題に傾倒し、少からざる學問的苦惱を經て本書を著した。こゝにはマックス・ウェバア的理論の殼から一歩前進し、ペレト的見解をも徹底的に採り入れ、民族に關する諸問題を生けるがまゝに捉へんとする「新民族主義論」が展開されてゐる。「民族」の強調さるゝこと頻りにして、「民族の理論」の貧困なるとき、本書が僅か二百頁の中に盛る學問的價値の高きを敢て推獎したい。

物價問題の再檢討
日本學術振興會編
四六判並製四四〇頁 定價 二・〇〇 送料 ・一四
戰爭と國民生活の微妙な關聯は、今や「物價問題」の動きの中に集中的に表現されるに至つた。殊に價格停止令以來、物價統制は飛躍的に強化されたながら、他方では闇取引の如き無統制現象が指摘され、國策の十全な遂行のために物價問題は全面的再檢討の場面に突入した觀がある。かゝる物價問題の新段階に鑑み、こゝに學術振興會は本書を世におくる。筆者は我國經濟學界の權威十七氏、その說くところは價格と政策の基本的考察より、財政・金融・貿易・賃金・利潤・交通等の各方面に及び、およそ今日の物價問題の內包するあらゆる部門を檢討し批判し且つ緊急對策を提唱してゐる。時局にふさはしい指導的好著として推奬する。

日本學術振興會編 物價問題の應急策 八版 定價二・〇〇 送料・一四

民法雜記帳
東大教授・法博 末弘嚴太郎著
四六判上製三五〇頁 定價 二・〇〇 送料 ・一四
我國の民法學は明治以來歐米先進國の法制・學說を攝取消化して、茲に一應の完成を遂げたといはれてゐるが、實はこの一見整然たる體系の中に依然多くの批判さるべき問題を內包してゐるのである。著者は夙に著者獨自の理論的立場より、在來の民法學に對して批判の矢を放ち、そこに幾多の疑問と含蓄ある示唆とを提示して來たが、その透徹せる批評的見識は、近時一部に唱へられつゝある所謂「日本民法學」への鋭い警告ともなつて現はれてゐる。著者は本書に題して「民法雜記帳」と謙遜してゐるが、讀者は本書により、今日の民法學への正しき思考と、明日の民法學への遙かなる展望とを獲得することができるであらう。

萬葉集
東大教授・文博 久松潜一著
四六判上製三二〇頁 定價 一・五〇 送料 ・一四
萬葉集が古へより今日に至るまで深く人々に親しまれ愛せられ、脈々として日本人の心の中に生きてゐることはいふまでもないが、こゝに記念すべき年を迎へて、日本古來の文化に對する關心と探求の熱意は一段と昂まり、萬葉集の光は更に輝きを加へてゐる。萬葉研究の權威たる著者は本書に於て從來の研究を綜合し、現代に古典を生かすことを意圖して、本文と解說の兩面から萬葉の姿と香りとを巧みに表現し、それがもつ古くして新しき生命を明かにしようと試みた。古典文學研究の新しき方法がこゝに示されたばかりでなく、原文と精神を共に傳ふる眞の萬葉入門として、國文學研究者は勿論廣く一般の待望に應へるものである。

經濟學入門 全訂版
九州帝大教授 波多野鼎著
四六判上製四一六頁 定價 二・〇〇 送料 ・一四
著者の「改訂經濟學入門」を全般的に加筆訂正し、戰後の目まぐるしい經濟發展の態樣をも觀察の對象としてとり入れ、茲に「經濟學入門」は決定版としての貫禄を加へて世に送られた。本書に於て著者は現代經濟の基本的な諸機構が如何なるものであり、またこれに對する全體的統制が如何に行はれてゐるかを概說し、而もこれをすべて日本經濟の現實に即して述べてゐる。讀者はこれによつて、吾々の眼前に日々生起する經濟的諸問題及び諸現象を根本的に且つ全體的關聯の中に於て理解することが出來るであらう。著者の平明にして而も學問的な敍述はあまねく人の知るところ、經濟學に志す人々にとつて好個の入門書である。

百萬人の數學 上下卷
L・ホグベン著
今野武雄 山崎三郎 共譯
菊判上製各四〇〇頁 定價各二・三〇 送料各・一四
數學の本の中でこの書物ほど多數の人達から刊行の日を待たれたものは外にあるまい。實際何といふすばらしい大衆への贈物であらう。誰でもこの本を手にして見ればそれだけの價値は十分に解るし、またひとり英語國のベストセラーであつたばかりでなく直ちに多くの國語に譯された理由もよく肯れよう。何しろ數學の本質を系統的に而も本格的にその發展の跡に沿ひながら、これだけ明瞭にこれだけ解りよく、而もこれだけ興味深く書けるものだといふことを示してくれた點ばかりでも全く劃期的な著述といふてよい。色々の意味で批判の餘地はあるに相違ないが、それは先づ著者の輝ける知性と良識に觸れてから以後のことである。

牡丹崩れず (86)

竹田敏彥 作　岩田專太郎 畫

（挿上畫）

許されぬ戀（七）

一方、英二は、その時分、郊外の某旅館の一室で、從兄の某と差向ひ合つてゐた。

「君、他でもないが、お前の緣談の問題だよ……」

暫らく雜談が續いて、英二が時計を氣にしながら、しきりにもぢもぢしてゐると、從兄が、ニヤリとして緣談を切り出した。英二ははつとして、顏を上げたが、それには何も答へなかつた。事實、彼はそんな無用な話に、貴重な時間を潰してゐる場合ではないのだ。

生涯の妻は、既に定まつてゐる。しかも今日その娘は、母の許を出奔してまで、これから一緒に遠い田舍へ、恐怖な逃避行を敢へてすべく、自分の宿へ來てゐる筈なのだ――しかし從兄はゆつくり煙管をくゆらしながら、

「何でも立野さんの方で、大變熱心な話が進んでゐるさうぢやないか」

「何か、そんなことは聞きましたけど……」

英二は氣のない返事をしたが、

「氣に入らないのかね」……

「どうか、僕としては……」

るのに、急に空を鎖へすやうに拒絶するのは、少し變ぢやないか

「そんなことはありません。僕は交際はしましたが、結婚の約束をした覺えはありません」

「たとへ約束はしなくても、交際中に、それらしい態度を示して、相手に期待の心を起させた以上は、幾分の責任がないと言へないと思ふがね」

「それは、しかし、無理ですよ……僕は交際によつて、人物を試してみたまでで、その結果が、理想に合はなければ、已むを得ないぢやありませんか」

「しかしそれは、西洋諸國のやうに、未婚の男女の交際が、一般的に通の常識として許容づけられてる場合だけの話で、日本などでは、いくら開けたといつても、まだまだ未婚の若い男女が、二人だけで散歩したり、出遊つたりして親密を深めてゐる以上、世間の眼も、決して許しておかないからね。そこには何等かの責任といふものが、附帶してくるのは、已むを得ないことなのだよ」

英二は、それも無理ない理窟だとは思つたが、麗子の新郎の背後に心を動かして、一時は向ふから遠ざかつた事情もあり、また麗子といふ、よりよき人を見出した以上、何も拘つて

「それぢや、他に、誰かお前が見て理想的なお嬢さんでもあるのかね」

「さうかね……」

從兄はちよつと言葉を切つて、探るやうに眼を向けた。

て不滿な相手と、結婚しなければならないといふ理由はないと信じてゐた。いや、それよりも彼は、もう立野さんの話などによると、先方は井澤の少佐舊部で知られた某井澤の某さんのお嬢さんで、ボテン、ニッケルがひどく足りない……

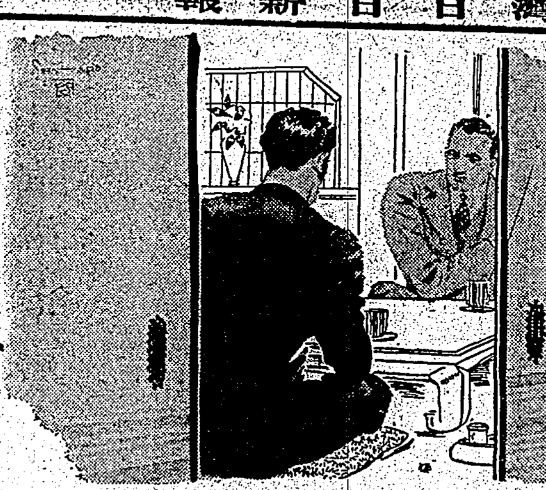

仕方なく苦笑ひしてみせた英二の眼には、娘の褪色のけばけばしたい子の姿が、かう生涯縁はりもない遠い世界の人のやうに描かれた。

「しかし、お前も一時は大分、仲よく交際してゐたさうぢやないか」

「交際はしましたが、どうも……」

「しかし先方は、お前の態度を信じて、非常に乗氣になつてきてゐ

和蘭の洪水戰術

ポルダーはどうなる？

オランダの洪水戰術は豫想通り歐洲戰爭にも應用され、獨逸又最初からこれを考慮に入れ高度に機械化したその工兵部隊の活動によつて突破進撃せんとして居る、尤も支那事變に於いても蔣介石はとの戰術を應用して黄河の堤防を決潰、日本軍を苦しめた、オランダの洪水戰術と云つてもこれを大規模の戰爭に應用したのはむしろ蔣介石が最初かも知れないがオランダはその建國の頭初宗教戰爭時代にライデン都城に矢張り海岸の堤防を破壞してスペイン軍を苦しめた、かくの如くオランダが侵略に反擊する唯一の手段として用ひられて居るのだが、その爲に千數百年以上守り通して來た海水は一擧北海沿岸オランダ全域の六分の一を侵すことになるのだ

◇

漏きなき大地と云ふがオランダでは百年間に十米から十二米陸地が沈下して今では國土の六分の一が海面以下にあり、辛うじて治水技術によつてこれを守り、中世紀時代迄はベルギーのフランドルからオランダの今のゾイデル海の南に亘る當時のフレヴオ湖邊迄はその努力が報いられて人類安住の地となつて居た、併し自然の力には抵し得ず、北海に流れるライン、マース、エスコー等の諸川は密集して北海に流れ、時には溢ぐましいこの人類の努力を一朝にして破壞して去ることも度々あつた、一一七〇年には當時のフレヴオ湖一帶は浸水して遂に現在のゾイデル海となり、一三七七年のエスコー川大洪水はその河に入りゼーランド諸島を侵してしまつた

◇

見るからに美しい牧場や、なつかしい故郷が海底に沒し去つた後はあくまでもこれを復活せんとして血の努力が捧げられたが、それもオランダ獨立戰爭で中止されたが十七世紀以降はかうした海防工事は漸次組織だつて、この國獨特な治水術が發達した、一五七九年組織されたウオーターースタットなる治水事業は先づ堤防を築いて海水の浸入を防ぎ排水溝を設けて風車でポンプを動かして排水するに至つた、殊に河口には分水工事を施して洪水の害を防ぎ沼澤地は干拓を行つて耕地とし不耕の地は一面美しい牧場やチューリップの花畑となつたのだ

◇

その代表的なものはワルヘレン島のウエスト・カペレでその堤防は高さ十米幅五〇米乃至百米に達して居る、かうして出來た海面下の低地はポルダーと稱し、ハーレム、ビーヴイステルの如きは十六世紀以來三世紀半の努力によつて築き挙げられたポルダーでオランダ全土の十二％がこのポルダーでありその面積實に四千平方キロに達して居る、更に又、その昔陸地であつたゾイデル海の干拓事業が進行中であり、これが完成すれば更に二千五百平方キロの新陸地が出現するわけであるが、獨蘭の戰爭の結果はかうしたポルダーと洪水戰術で海底に沒するとすれば自然によく克つた人類の努力も一朝にして自然の姿となつてしまふだらう

百五十萬噸の油

ドイツは油を運べる船さへみつけ出せればダニューブを經て一年に百五十萬噸の油を得られる、ドイツは戰爭中にわたつて利用出來るだけの船のために何の準備もしてゐた、しかし多くの船は英佛側に買收され、買はれてゐた。

人々はダニユーブを通つてロシアの油田からどんなに澤山の油がドイツに行くかを語るが思つたより大したことはないとイギリス側は報じてゐる、ダニユーブは一番いい狀態で、運輸が無制限に供給される時百五十萬噸の油を運ぶことが出來る、ルオーの鐵道百パーセントに能率を上げて一年に五十萬噸を運べる若しドイツが一年に百五十六萬噸を彼らが希望するやうに得られるならばルーマニアの輸送能力が最上の條件に恵まれてゐる時――で、その時にはその量に加ふるにもう五十萬噸を動かせる

イタリーの經濟狀態

中立國は今度の戰爭で交戰國同樣苦しんでゐる、ノルウエイ、オランダ、ベルギーの苦惱は勿論だが、イタリーの經濟狀態は典型的なもので、生活費が二十パーセントも昇り、新稅が課せられてゐる

珈琲は一封度四志二片、バターは二志四片、砂糖は九片、一週に二日の肉なしデーがあり午後九時過ぎには炊事用の瓦斯がない、砂糖、珈琲、油、その他の物資は切符制で、新聞紙はイギリス、フランスよりも少量である

戰爭と葱

近代戰爭はいろんな風に奇妙なものに影響する、イギリスではその需要の八パーセントを義務して（る）ため葱に影響を及ぼし、大量に輸入する必要が生じて來た

船舶のスペースはもつと重要な資材のために取られてゐるが、つまらない葱のために船腹も忘れてはならないのである

軍事資源の苦心

屑金、油、切符制、葱の話

ドイツの屑金集め

ゲーリングは酷い屑金をヒトラーの誕生日を期して集めた、この屑金のうちにヒトラーの官邸から

雜誌紹介

▲つはもの（七百四十五號）（定價四錢東京九段一ノ五軍人會館出版部內つはもの發行所）

▲飲食料通信（三百九十號）（定價十五錢東京京橋區二ノ一〇四其社發行）

ラヂオ

朝

【六・四〇】朝の體操、ラヂオ體操

【七・〇一】修養講話（東京）國力の礎…工學博士加茂正雄

【七・二〇】朝の音樂（レコード）國民歌謠…戰線の松風（西條八十作詞、古關裕而作曲）霧島昇、松原操、香取みほ子他、金鵄仰ぎて（佐藤惣之助作詞、奥山貞吉作曲）伊藤久男二葉あき子

【七・三〇】世界政治史講座（第五講）（臺北）東洋史の古代（三）秋永肇

【八・〇〇】ニュース

【九・二五】內臺定期船大和丸基隆入港時刻及接續列車時刻のおしらせ

【九・四五】主婦の講座（臺北）家庭に於ける兒童の習字に就て…西光寺儀

【一〇・一五】家庭料理講座（臺北）家政女學校松原保榮「一、揚豆腐の澄汁　二、鯖のかき揚げ　三、甘酢の田樂（臺南のみ）臺南第一高等女學校林尾ときこ氏

【一一・〇〇】內臺取引相場（臺北）日用品小賣相場…勸和介中報（東京）內臺定期船大和丸基隆入港時刻及接續列車時刻公示並市況

晝

【一一・二〇】臨時官報ニュース

【一一・五九】正午の時報（東京）內臺定期船大和丸基隆入港時刻及接續列車時刻公示並市況、局報、午後の放送番組發表（各局）

【〇・〇五】新日本音樂（大阪）一、六段　二、春の海…新管絃樂、伊奏…大阪ラヂオオーケストラ

【〇・二〇】ニュース

【一・〇〇】ラヂオ體操

【一・四〇】ニュース

【二・〇〇】婦人の時間（東京）大津事件と烈婦 畠山勇子…常田宗七

【三・二〇】放郎の時間（東京）國史敎育講座（一）國史敎育の根本問題…東京文理科大學教授肥後和男

【四・〇〇】滿建語ニュース

【四・二〇】夏場所大相撲實況（十二日目）（東京國技館より）中間ニュース、市況以外は午後七時迄引續き中繼す、但し午後七時前に相撲終了の場合は定時放送を行ふ

【五・三〇】ニュース

【五・五五】コドモのニュース（臺北）

【六・〇〇】子供の時間（東京）子供音樂講座（五）テキスト二十八頁「樂譜の讀み方」弘田龍太郎

【六・二〇】子供の新聞（東京）

【六・二五】講演（東京）戰線の話…陸軍少佐石川智國

【六・四五】島民歌謠（臺北）齊唱臺北歌謠クラブ、ピアノ伴奏一砂ユキ子、指揮一條岡一郎

【六・五五】カレント・トピックス（東京）

夜

【七・〇〇】子供の時間（臺北のみ）童話…鼻天狗太郎…古平豐吉（臺南のみ）童話…宮本實（臺中のみ）お話と童話…お話一赤ん坊ちいさん、童謠（イ指切りげんまん（ロ）キユーピー（ハ）曲り角、他…臺中村上幼稚園兒、お話…遠山利

【七・二〇】ニュース

【七・三〇】國民歌謠（東京）總ゆる大空 陸軍省選定、佐藤惣之助作詞、山田耕筰曲、獨唱…藤山一郎、合唱…日本放送合唱團、伴奏…東京放送管絃樂團

【七・四〇】講演（東京）南支方面皇軍慰問行…拓務大臣陸軍大將小磯國昭

【八・〇〇】連續講談（東京）前原伊助第二夜…一龍齋貞山

【八・二〇】初夏の音樂（京城）柳笛と樂曲…奚琴獨奏、笙獨奏、他

【八・四〇】落語（東京）茶とろ…三笑亭可樂

【九・〇〇】府縣めぐり（廣島）香川縣の巻

【九・四〇】時報（東京）

【九・四一】ニュース解說（臺北）

【一〇・〇〇】滿建語ニュース

【一〇・二〇】獨語ニュース、公示並市況、新聞社提供ニュース、局報、明日の放送番組發表（各局）

國大阪商船　基隆出帆

御寄港▲印

門司・神戶行　高千穗丸・蓬萊丸　五月二十一日・二十四日

神戶直行　すまら丸

鹿兒島直行すらばや丸

鹿兒島經由神戶行　南丸

花蓮港行（武昌丸　台州丸）

沖繩行（湖南丸　嘉義丸）

比律賓行（がんぢす丸　めきしこ丸）

西貢盤谷行（西貢丸　盤谷丸）（南洋海運）

タワオ・サンダカン行　ダバオ丸

高雄出帆

爪哇行

馬公行　唐山丸

東京直行

其他船便多數アリ臺北電五八五〇

日本郵船　基隆出帆

門司神戶行　大和丸　五月廿三日午前十一時

富士丸　定期操業旅航

神戶直行

香取丸　五月卅一日午前十一時

門司大連直行　丸　五月二十三日午後二時　船客御引受可仕候

東亞海運　基隆出帆

廈門行（香港廣東）丸　五月廿一日

上海行（福建・長沙）丸　五月二十日

南京行（盛京丸・でりい丸）五月廿四日

辰馬汽船　基隆出帆

辰春丸　二十日

辰和丸　下旬

大連汽船　基隆出帆

山西丸　廿三日

北安丸　廿五日

山東丸　卅一日

丸一組　高雄・基隆・臺北

新古電機

出張修理　大阪上六　板橋市場

株式名義書換停止公告

株式名義書換ノ爲メ昭和十五年六月一日ヨリ株主總會終了ノ日迄株式名義書換ヲ停止ス

臺灣興業株式會社

印鑑紛失廣告

林煥奎

謹告

普通貯金通帳の利息を記入致しますから御持參を願ひます

臺灣貯蓄銀行

名産卵ケーキ・メローは京町通かるた屋

有價證券問屋

はやま株式店

臺北・京町四

電話二〇七八番　二四六八番

豐年グルー

（用途）家具、木工、指物、下駄貼、合板、製函、製本、紙器、其他

臺北市京町　桑田商店代理部

御贈答用記念品

眼鏡　時計に賞物

電氣時計

電話二八二一・二九三七番

台北榮町　鎌野時計舖

◎診療開始

專門　肛門病科　花柳病科　泌尿生殖器科

保生醫院

院長　張秋朗

皮膚科　性病科

於保診療所

於保乙彦

台北市兒玉町四ノ五二　電話七六四七番

台灣肛門病院

台北市表町二ノ一〇　電話二八八六番

院長　田村稻城

支那事變

貯蓄債券

報國債券

割増金附　賣出　六月十五日ヨリ七月十日マデ

大藏省

日本勸業銀行

清新潑剌　躍動の六月號

雄辯

▲月給五円から縣知事に　永安百治氏獨學奮鬪傳

▲大衆文壇の大御所　吉川英治氏訪問記　三丁雄　松原

▲野口遵とその事業

▲半島の殊勳者李仁錫上等兵

▲南の生命線南洋に活躍する人々

時局我觀　文章往來

名家隨筆集

▲不良學生を救ふもの

▲ラヂオ話術雜感

▲蘇州印象

▲無縫錄

▲二時の恥、一生の恥

三大家小說集

山座圓次郎

宗方小太郎

由利公正

▲誌上青年雄辯大會

▲雄辯に於けるゼスチュアーの問題

▲白馬岳の女

▲十吾半代記

小說 歷史　薩英戰爭

小說 怪奇　怪人

讀切小說　漂流船

讀切小說　ハンドバッグ

懸賞當選　簡素生活　模範的實例

夏場所評判記

滿堂を搖った銃後青年の雄叫び!!

全國青年雄辯選手權大會實況

第七回大會を傍聽して

▲榮えある優勝者感想座談會

●定價七十錢

東京小石川　大日本雄辯會講談社

戰亂の歐洲と東亞の新情勢

▲スカンヂナビヤ作戰以後

▲獨軍のノルウェー電擊戰記

▲歐洲大戰は太平洋に及んでゐる

▲蘭領印度の現狀

▲還都に沸く南京の表情

この苦心この努力 特殊勤務部隊の苦心を語る

▲飛躍日本と發明力

●水戶學の證現者

●的確なる軍人援護

●大陸の花嫁花嫁におくる

●大陸に雄飛する學友を送る

式辭挨拶模範例

紳士淑女の優秀クリーム

健全な身嗜みに

レートフード　白色 肌色

濕布に

エキホス

EXIHOS

感冒、肺炎

中耳炎、扁桃腺炎

神經痛、ロイマチス

打撲痛、捻挫

齒痛、火傷等

右は孰れもエキホスの好適症にしてエキホスを塗布すれば特有の鎭痛ご保溫の兩作用により速かに炎症を去り疼痛を輕減し熱を下降せしめ頗る爽快の感を與ふ。

結核性肋膜炎、腹膜炎、淋巴腺腫（瘰癧）等にはエキホス姉妹品たるグアヤコールエキホスの使用に依り効果一層顯著なり

御注意

近時外觀、包裝等エキホスに類似せる製品多數あり御購入の際は必ず「エキホス」と御指名を希ふ

信用ある藥店はエキホスを販賣す

發賣元　武田長兵衞商店

發賣元　塩野義商店

製造元　二巴合名會社

大阪市東區道修町

A—307(15)T

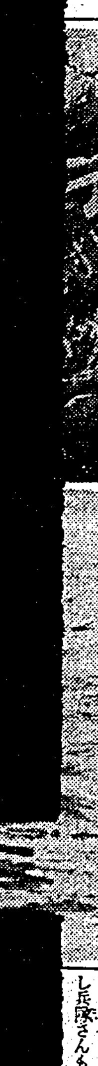

優良多子家庭を厚生省から表彰

綾葉丸遭難現場から

ばらくして何か用件が出來た時の二人の小僧を〇〇に歸らさせねばならぬ事になつたが今度は兵隊さんを取つた方の小僧が默々をこね出し兵隊さんも今は二人の小僧に左

內地で體育運動主事の會議開く

優良多子家庭を厚生省から表彰

概算で全國に二萬家庭

【東京十九日發同盟】優良多子家庭表彰に就いては厚生省社會局に於て時局下人的資源の維持培養を基調として一面我國の家族制度の確保と國家の隆昌を期する意味から、"生めよ、殖やせよ"の掛聲に捉はれず多數子女の育成が一般家庭の基本となることを目標とすることに方針を決定、要綱その他を研究中のところ十八日成案を得たので二十日各地方長官宛發表彰者の銓衡方法を發することになつた、調査は五月末日現在で

表彰條件は

一、同一父母で滿六歳以上の嫡出の子女十人以上を自ら育成したること

二、子女(六歳未滿をも含む)のうち死亡したる者なきこと

三、子女は何れも心身ともに健全なること、但し戰役、事變に依り又は天災地變等避くべからざる事由に依り健全ならざるに至りたる者は特に健全と看做すこと

四、父母、子女は何れも性行善良

行ひ父母のうち一人死亡の時はその一方が表彰されるが特に支那事變や今次事變で名譽の戰死、戰病死した男子或は殊勳等で銃後產業戰士として活躍中傷痍、疾病等の天災で死亡したものも戰死者並に現に生存してゐるものとして與へるやう事變下に相應しい親心を示してゐることは極めて注目される

にしてその家庭圓滿なることとなつてゐる、從つて幾ら澤山の子供があつてもお父さんが大酒呑みやお母さんが長い病氣では表彰がない譯である、七月末までに各府縣の報告を取纏めた上十一月三日の佳節に一齊に表彰式を各地方廳で擧行、厚生大臣の表彰狀並に記念品が知事さんから傳達されるのであるが大體當局の概算では全國で二萬家庭となつてゐる、尙今後每年この表彰は行はれる

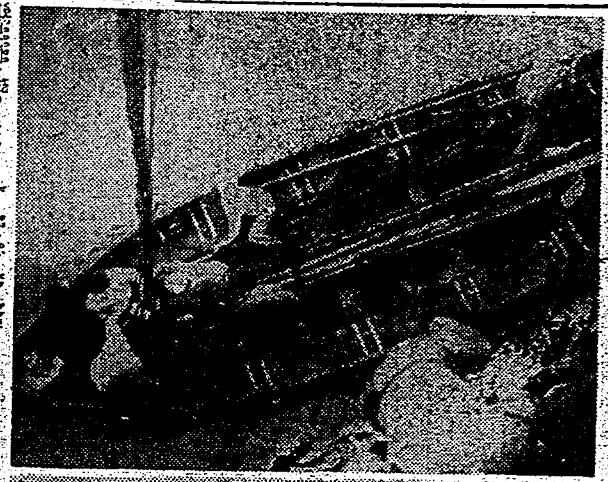

綾葉丸遭難現場から

[illegible]

初陣ながら天晴れ

粤東綏靖保安隊の戰果

【汕頭對岸馬嶼にて田倉特派員發】新中央政權の樹立と興亞大歡喜の聲を揚げつゝある粤東地方の抗日殘存の部隊の殘れむべき末路に反し反共和平建國の旗幟を押し立て新らしき粤東を建設せんとする新らしき軍國—粤東綏靖保安隊の活躍は最近になりとみに活潑になりその聲望も全粤東地方を風し殘敵に大なる脅威を與へてゐるが此の匪賊討伐馬嶼への勇猛果敢なる進撃は更に敗敵の心膽を寒からしめるに十分であつた、かの和平建國軍が黃大偉將軍に引率されて廈門南方作戰に出て以來同軍隊〇〇名は直ちに汕頭の地を潮汕し每日警備として武技と武道精神の修練にいそしんで來たが遂に初陣として馬嶼攻略を見るに至つたもので今後の不撓不屈の鍛錬と指導により更に大なる期待をかける事が出來ると見られてゐる

隊は落附近に百十五師に屬する千六百の敵が蟠踞し來りそのうち約二百は先づ同鎭南方の我がトーチカを奪取せんと殺到し來つた、隊長以下四名であつたが月明に敵の進撃を逸早く發見した步哨は熟睡中の戰友を叩き起して許上等兵指揮の下に直ちに抵抗線に着き、寄せ來る

敵を射撃　し怒ち第十名を擊ち倒し、後から後からと押寄せて來た大軍の一部はトーチカの四圍を包圍して無茶苦茶に射ち捲つて來るので如何に勇敢するも衆寡敵せず遂に支へ切れぬかに見えた、この時

[illegible]

"毒虫の如き支那兵"

馬嶼の住民らの叫び

【汕頭對岸馬嶼にて十七日發同盟特派員】皇軍に從軍し深水道を渡り馬嶼に一番乘りした記者は戰爭の最中であるのに支那の住民は一人も逃げることなく或は畑で仕事の手を休め或は又門前で日の丸の旗を振つてゐるのを見て驚く奇異の感に打たれた、そのうちの一人に"何故貴方達は逃げなかつたか"と聞くと"日軍は決して良民を殺さずまた食料品を與へて與れるから"と物資缺乏を訴へて果ては物をねだるいぢらしさに同情の念を催した、以下住民の訴へた苦惱の聲を要約して見る

割拠連盟の幸福な生活に引替へてこちらはまるで生き地獄である、蔣政權の如き支那兵は苛斂誅求のほか民を救ふ術を知らない米は一元で半斤も買へないので住民は少し許りの米に野菜を混ぜてお粥を造り露命を繋いでゐるがこのために手足がむくみ奇病に取り憑かれて仆れてしまふ有樣である、どうか日軍が常地に駐屯して我々を助けて欲しい

僅かに十一名で敵一千を擊退

臨洛關附近の我が戰果

【石門十八日發同盟】臨洛關附近の一警備隊が僅十一名の部下を指揮して千六百の敵を向ふに廻し、自分は負傷を受けながら戰ひ終るまでその部下を勵まし遂に敵を擊退したといふ武勇美談が此の程明かにされ全部隊將兵の話題となつてゐる。去月廿一日夜半二時頃京漢線臨洛關附近の一小

[illegible]

川口曹長　は少しも騷がず七人の部下を巧に配置させ機銃を以て敵の部隊の横ッ腹から急襲に射擊した、敵は不意を喰つて大混亂に陷つたが何分にも一人に百人の大部隊を追擊卽門、機關銃多數を有する優勢な敵なので盛り立ち直つて我れを包圍し刻々と肉迫

[illegible]

【海口本社特派員發】これは東部海南島附近の二三の戰話である

その一　本月はじめ瓊東近郊に有力なる敵遊擊隊が集結してゐたのを我が〇〇機が發見猛爆を加へ多大の損害を與へたが逃げかくれてゐた連中が後から恐る恐る近付いて見ると不發彈が一發轉がつてゐたので主魁以下幹部が生き殘つた連中を全部集めかねて彈藥不足で困つてゐた際とて件の擲彈から火藥を摘出しようとしたところ突如轟然炸裂し生き殘つた連中もついに一人殘らず只一發の不發彈で吹きあげられ肉片も殘さず全滅したとの事が最近判明し島民も士いづれも快哉を叫んでゐる

その二　樂會、嘉積近郊の匪は過般の大討伐で殘敵の敵を表明してゐた際突然南の方へ移動

不發彈に觸れて吹き飛ばさる

海南島東部の遊擊隊

[illegible]

澄邁の殘敵を屠る

【海口本社特派員發】澄邁縣澄邁附近部落を掃蕩し殘敵、焚火、放火、略奪を事とする匪賊にたまりかねた士民が皇軍に救援を依頼したので〇〇部隊ではまる九日本部隊を派し遂に仁寺市西方に於て敵の全主力を潰滅せしめた

その三　[illegible]

物凄い爆彈の音

白國のオステンドも爆擊さる

栗山駐白大使巴里へ

【パリー十九日發同盟】ドイツ軍の空襲に依り首都ブリュッセルを逃れベルギー政府とともにオステンドに移つてゐた栗山駐白大使はブリュッセル陷落の報に[illegible]

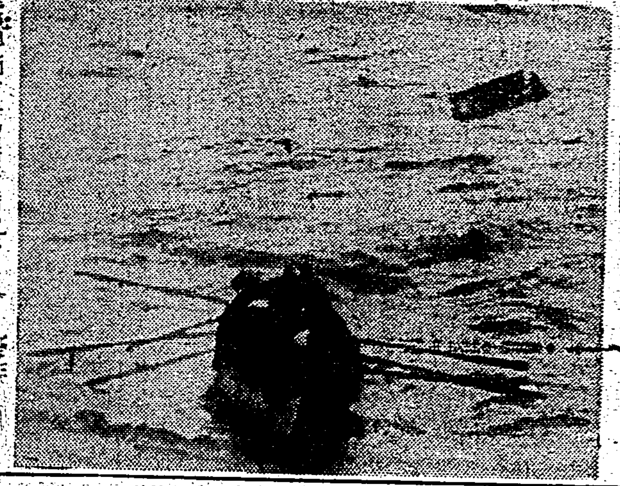

書休四時間半

海口の各會社の暑中勤務

【海口本社特派員發】海口市から[illegible]

部隊長の前線視察を

土民達が心から送迎

【海口本社特派員發】去る〇日〇〇部隊長以下が樂會、嘉積方面の前線を視察した際である、目下海南島の土民はあらゆる建設[illegible]

內地で體育運動主事の會議開く

【東京特電】厚生省では來る二十三日から二十五日迄の三日間厚生省第二會議室で各府縣體育運動主事會議を開催することとなつた

苗栗街で社會敎化に一萬圓を計上

【苗栗電話】苗栗街社會敎化事業[illegible]

"倉庫の白鼠"

【臺北電話】臺北市入船町二ノ六[illegible]

娼妓が行方不明

【基隆電話】[illegible]

齒科の技工士拂底

【臺北電話】[illegible]

蘭印を語る (3)

臺灣と一環の連鎖

相互に提携の要あり

督府外事部第一課長　小野田快雄

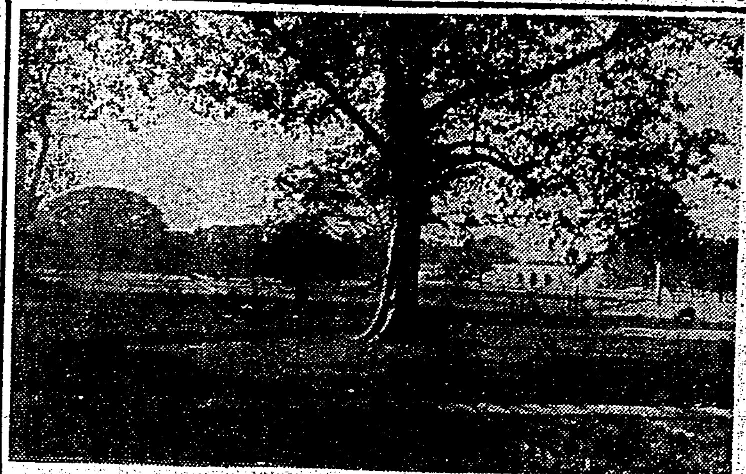

私は今日蘭印問題が世界の視聴を集め南太平洋の人氣を一身にさらつた形に際し今更の如く感慨に堪へないが、我日本の運命大きく云へば東亞の運命が將に東亞を中心とする南支那及南洋諸國に關係する所極めて大なるものがあり東亞と南洋が極めて

密接なる　關係提携を行はねばならない必然的運命を我國民が理解し、我國に對する十分なる認識を把るが爲に今後の方面に使命される努力の如何に大なるものかを痛感しつつ我經濟の此の提携に於ける正常なる立場を茲に強調したいと思ふ、我經濟が帝國

南方の經濟であり南支南洋とは一衣帶水南支那海を繞る一環の經濟の下にあり、氣候風土產業共に類似し相互提携の必然性を有し我が帝國南方國策の重點たる所は世上既に之を聞く事も深く又我が經濟も

重大使命　を自覺し同方面に於ける經濟を深めるが爲め努力される諸方策はこれが實施研究に發展するや年既に久しきものがある、併しながら今譯へつて經濟に於ける蘭印との關係を見るに其の主たる貿易關係においてはジャワ糖輸出入合計一千二百萬圓我經濟の外國貿易

に對比一四%を占めるとして、昭和八年頃經濟接近五ケ年間の對南洋本邦貿易額の平均は三億三千萬圓であり日本商品の進展は世界の視聴を集めたに反し我經濟の平均は僅に五百萬圓本邦對南洋貿易額の僅に一・七%を示すに過ぎない、此の傾向は本邦貿易が南洋に對し目覺ましき進展を示せると逆行し衰滅の傾向を辿り殊に

蘭領印度　に對し我が經濟は昭和十一年以降輸出は殆ど其の跡をひそめ輸入に於て約二百萬圓を示すに過ぎざる誠に貧弱なる貿易關係を現出した、私は素より南印と我が經濟が現在の狀態に於て

[illegible]

世界不況　の波にのつて[illegible]

消費市場　を[illegible]

海上輸送　[illegible]

洋々たり　[illegible]

南支の地　[illegible]

天然ガススタンド

近く帝都にも出現

【東京特電】(十九日發)天然ガススタンドが近く帝都にお目見得する—天然ガスは千葉縣大多喜附近で多量に噴出し東京では芝浦に一ケ所貯藏タンクを設置してゐる此の天然ガスを使用してゐる自動車は市內に約八十臺あるがこの探作能力がガソリンに少しも劣らぬことが立證され文部工省などでも天然ガス使用車に改造する車輛には一臺二百圓の補助金を出す事を決定してゐるので今後市內の各所に天然ガススタンドの設立を企劃目下候補地を求めてゐる、評判の悪い木炭車に代る時代が來るであらう

大葛籐藤から局部麻醉藥

杜聰明博士が研究發表

【神戶十九日發支局特電】新竹州[illegible]

來航高千穗丸の船客

【神戶十九日發支局特電】二十五

新竹師範の開校式

【新竹電話】新竹師範學校の開校[illegible]

米國に大地震

加州とメキシコの國境一帶

【ニューヨーク十八日發同盟】十八日午後カリフォルニア州とメキシコとの國境の町エルセントロを中心とするインペリアル溪谷一帶に大地震がありメキシコ側國境のメキシカリは火災を起し死傷者多數を出した

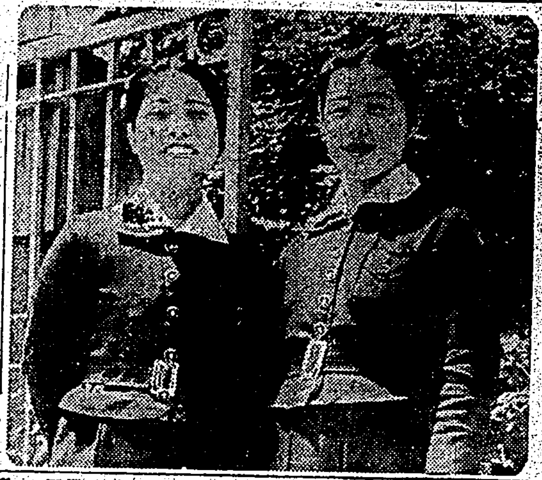

基隆市バスへ女車掌の先生

京都市では過般來京都市の市バス女車掌より數名の先生を招聘依頼を受けその人選中の處この程、田中照子さん(二三)と吉田香代子さん(二四)の二人が選ばれ十九日京都出發渡臺する事となつた(寫眞向つて左は田中照子さん、右は吉田香代子さん)

双葉四ツの黑星

東京大相撲十一日目勝負

【東京十九日發同盟】大相撲十一日目勝負左の通り

照國	外掛ケ	出羽湊
名寄岩	浴倒し	笠置山
安藝ノ海	寄切り	玉ノ石
神東山	寄切り	出羽ノ花
肥州山	押出し	龍王山
鶴ケ嶺	寄切り	錦ノ里
伯王山	突出し	綾錦
綾昇	寄出し	浪ノ川
大邱山	突出し	若瀬川
桂川	寄切り	三浪
駿ノ里	引落し	緑島
栃ノ里	浴倒し	旭川
大和錦	寄倒し	五ツ嶋
金甲	小手投	巴潟
大浪	叩込み	鹿嶋洋
松浦潟	上手投	九州山
相模川	叩込み	鏡岩
二瀬川	上手投	武藏山
清美川	上手投	錦ノ里
豊中	入	後
備州山	押出し	雙葉山
小島川	押出し	男女ノ川
倭岩	上手投	汐ノ海
增位山	打棄り	小戶ケ岩
三根山	下手投	八方山
双見山	上手投	加古川
布引	寄切り	瀨ノ川
番神山	押出し	出羽湊
綾錦	寄倒し	照國
雷門	叩込み	高津山

綾錦は男女ノ川を押出し五ッ嶋(うつたり)双葉山を破る[illegible]

十二日目取組

【東京十九日發同盟】大相撲十二日目取組左の如し

[illegible]

羽黑は休場か

【東京十九日發同盟】相撲協會[illegible]

法政辛勝

【東京十九日發同盟】六大學野球法政—立敎一回戰は八對七で法政先勝す

スコアー

法政	230200001A
立敎	200010400

7—8

バッテリー

法政　佐藤—國居

立敎　西郷—町田

明治、早大に再勝

【東京十九日發同盟】早明野球第二回戰は五A對一で明治再勝した

スコア

早大	000000001
明治	30010001A

1—5A

バッテリ

早大　石黑—小野

明治　藤本—松井

西村本社員令嬢

本社員西村俊次氏の長女のり子さんは豫て病氣療養中であつたが醫師の手厚い看護も效なく遂に十九日午前八時半逝去した

出船入船

大和丸(基隆)西の和風發

長男嵩儀豫て臺北帝大附屬醫院に於て病氣療養中の處養生不相叶十八日午後一時永眠仕候に付辱知各位に謹告仕候
追而二十日午後四時市內西門町淨土寺に於て佛式に依り葬儀相營可申候
昭和十五年五月十九日
臺北市宮前町四九四番地
父　松山壽雄
親戚總代　樋詰正治
友人總代　後藤薰

會葬御禮
狩野惣七郎

父額田源藏(號知狂)儀療養中ノ處五月十日午後四時四十八分永眠仕候ニ付此段生前辱知各位ニ謹告候
追而葬儀ハ五月二十日午後二時南門仏式テ執行可致候
昭和十五年五月十九日
臺北市南門町
男　額田雅樂
親戚總代　南谷國五郎
友人總代　三宅淸水
仙台同鄕會長　川中喜造
鈴木讓三郎

妻常子儀豫而病氣療養中の處本日午前一時遂に永眠致候間此段生前辱知諸君に謹告仕候也
追而[illegible]
昭和十五年五月十九日
夫　甲賀三郎

故陸軍步兵上等兵國分正巳儀征中支南支戰死ニ付十一日於自宅佛式ヲ相營候
昭和十五年五月二十日
父　國分熊一
親戚總代　中野實
友人總代　北川喜輝
宮崎縣人會長　梅澤捨次郎
近藤滿夫

明るい名刺　精美堂
本町一丁目　電五六一七

二十日より三日間　山內一豐の妻　愛憎の書
芳乃館

けふの天氣

△北部地方　南西の風雨後曇
△南部地方　南西の和風雨後晴
△昨日の氣溫　最高二〇・四度(午後一時)　最低一八・二度(午前三時)

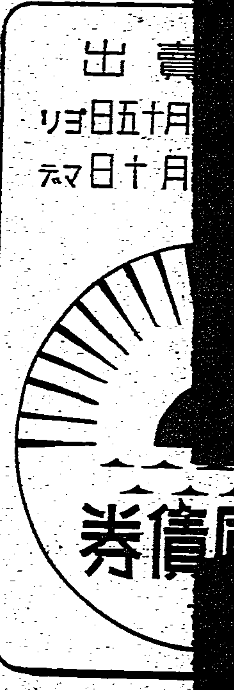

肌色　白色
發賣元　武田長兵衛商店
鹽野義商店
製造元　二巴合名會社
大阪市東區道修町

青年研修所を建設
農民精神を教育、體得すべく 新營郡の珍らしい試み

【臺南電話】新營郡下農民精神の作興は銃後生産力の擴充に影響するところ實に大なるが……それである、之は秋本前郡守に依り企畫されてゐたものの同郡守は……「體得」させようといふ試み……

採照燈を照射
高雄市の記念日行事決る

【高雄電話】高雄市では來る廿七日の第三十五回海軍記念日には午前八時壽山より煙火打上げ三發を皮切りに左記の如く諸行事を行ふ
一、國旗掲揚
一、探照燈の照射 午後九時より同十時まで

澎湖春季野球
十八日開幕さる

捺印して砂糖買ひ
買溜防止に業者が考案

慰安演藝會
廿七日宮古座で

防諜標語發表

國防獻金

眞鰹季節を控へ
節製造陣を増強 夏枯れの新港漁業移民が

豆粕の缺乏から
マサバ養殖不振 代用飼料發見に苦心

火夫溺死

稻作增收 褒賞授與式
十八日新豐郡で擧行

臺南州獻穀田
布袋庄に決る

消費米の配給を今日から增量
高雄市民の臺所に朗報

【高雄電話】高雄市に於ける消費米配給は來る二十日より增配されることになつたが一般米出廻りとともに大分緩和される譯である

横暴な小賣業者

鳳山丸船長更迭

酒精に水を割り
酒代用に販賣か 臺南州・管下の調査開始

大肚山麓に新圳路
千二百甲に亙り灌漑

東石郡教育總會

小賣人組合總會

萬なかだち
看板文字
齒科醫至急招聘す
小店員入用
電話賣買
電話商品券
ミシン

オバサン グリコ マタ クルヨ

書きよい複寫用紙 レミントン 福井商店

増血に 肝臟製劑
病後・手術後・産後・結核諸症・十二指腸蟲病恢復時・マラリヤ病恢復時・喀血又は吐血後・腺病性虚弱兒童等に併發する貧血に…
二〇錠・五〇〇錠・藥店にあり

パピリオ
いるだけづゝ、買つて下さい。
さうすれば、決して品不足にもならないし、うまくゆくんですから。
買溜しないで下さい。
品切はしませんから。
世界的作品粉白粉口紅頬紅クレーム

機械工養成
旋盤工・仕上工 日本機械工學校

皮膚病に 効目本位の 三二一
病んで不愉快
治して明朗!
外用常備藥 師岡天然堂
No.34

失業は技術家になし
公認 東京寫眞學校

迅速な事務處理に活用を
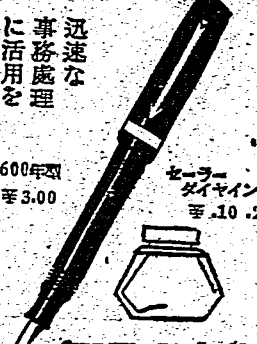

セーラ萬年筆

銅・鉄の増血作用
ヘミナール
貧血に對する增血劑としては鉄劑のみにては效果不充分にして銅の作用を併用せしむることにより完全なる增血の作用を呈することを認めこの見地に立てるヘミナールは有機燐酸の銅塩、鉄塩、マンガン塩を主體とし之にビタミンB、骨粉を配合せる理想的增血劑なり
(一〇〇錠 一・八五 二五〇 一・七五)

消化不良と食慾不振
タカヂアスターゼ
一般局方チアスターゼ類と其の組成を異にし、强力なる澱粉消化酵素のみならず、脂肪消化酵素、蛋白質消化酵素其の他各種消化酵素を含有するが故に多角的消化作用を有し、胃酸液、腸アルカリ液にても毫も消化作用阻害されず、食塩、醤油等は反つて之を促進せしめる特性を有してゐる。
(適應症) 消化不良、食慾不振、胃痛
(三〇錠 ・四〇 一〇〇錠 一・〇〇)

三 SANKYO 共
純良藥品の商標
東京市日本橋區室町 三共株式會社
出張所 臺北市表町一丁目

ビタミンBと新領域
オリザニン
ビタミンB其の後の研究業績は疲勞の素因を消失せしめ、潜伏結核の活動を抑制し、妊娠惡阻の併發を未然に防止する等新分野を開拓しつゝあり。
オリザニンはビタミンBの標準品として最高力價を學界に於て承認せられ、ビタミンB缺乏性疾患の原因療法或は補助療法劑として推奬せられてゐる。
(末・錠・液・エキス・注射液)

HECHIMA★COLOGNE

使ひようで切れる鋏の例へ化粧水だつて選びよう使ひようでお肌は生きもし錆びもする
先づ何をなすべきか!……
お肌の分泌が増え、すくすくと伸びやうと云ふ今日この頃お顔をコテコテ塗り立てたらそれこそニキビの素!
化粧水でいつも清潔に、いつも適度の分泌を保つて置くこと、これぞ初夏化粧の鍵の鍵!
さあヘチマコロンを二三滴
初夏の愉しさがしみじみと素肌に沁みいてきます
ヘチマコロン
株式會社 近源商店 本舗・東京

●高級美容液「ノニイ」新荷着
臺北市榮町 臺日運動用品部

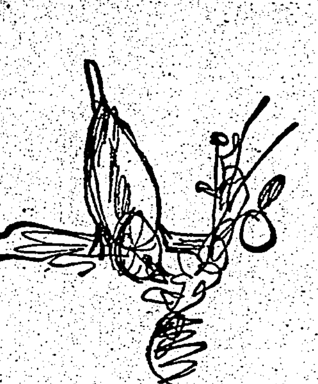
生物に餌あり これはちいっと??だが 蛋のみにスモカあり これなら誰も!!!だ
タバコのみの
スモカ齒磨
國産化粧品 藥店ニアリ 定價十五錢
大阪西淀川區御幣島町 株式會社壽毛加社
83

●頭腦過勞者の必携藥!ノーシン●

櫻井醫院長々櫻井邦之助先生創製
百日咳の新發明藥
塗つけて治る 百日咳の藥
カイベン
今迄の百日咳の藥は、凡て内服藥か注射藥である爲に、幼兒を相手に無理に藥を飲ませたり、注射したりするのは、大變厄介な仕事で、嫌がる病兒は勿論、兩親の苦惱も並大抵ではありませんでした。
從來の此の大きな缺點を、甚だ遺憾とされた櫻井先生が多年苦心研究の結果創製されましたのが此の「カイベン」です。
「カイベン」はたゞ病兒の肛門部に塗るだけで、あの苦しい百日咳を治す獨特の新療法です。即ち肛門の粘膜から藥が吸收されるのです。これならどんな幼兒にでも少しの心配困難もありません。
使用法 一日四回(朝、晝、夜、就眠前)一回豆粒大を指先にて肛門に塗入れる
(定價)五十錢
發賣元 荒川長太郎合名會社